



คู่มือการปฏิบัติงานการให้บริการและการขอใช้

สนามกีฬาากลางจังหวัดระยอง



จัดทำโดย

กองการศึกษา ศาสนาและวัฒนธรรม

คำนำ

ข้อบัญญัติองค์การบริหารส่วนจังหวัดระยอง เรื่อง การบริหารจัดการสนามกีฬาากลางจังหวัดระยอง อาศัยอำนาจตามความในมาตรา ๔๕ (๙) มาตรา ๕๑ (๒) และมาตรา ๖๙ แห่งพระราชบัญญัติองค์การบริหารส่วนจังหวัดระยอง พ.ศ. ๒๕๔๐ และแก้ไขเพิ่มเติมถึงฉบับที่ ๓ (พ.ศ. ๒๕๔๖) ประกอบกับมาตรา ๑๗ (๑๘) แห่งพระราชกำหนดแผนและลดขั้นตอนการกระจายอำนาจ ให้แก่องค์กรปกครองส่วนท้องถิ่น พ.ศ. ๒๕๔๒ องค์การบริหารส่วนจังหวัดระยอง โดยมอบอำนาจให้ฝ่ายส่งเสริมการศึกษา ศาสนาและวัฒนธรรม กองการศึกษา ศาสนาและวัฒนธรรม เป็นผู้รับผิดชอบการให้บริการและการขอใช้สนามกีฬาากลางจังหวัดระยอง

หวังเป็นอย่างยิ่งว่าคู่มือการให้บริการและการขอใช้สนามกีฬาากลางจังหวัดระยอง ที่ได้จัดทำขึ้น เป็นส่วนหนึ่งของการดำเนินการพัฒนาคุณภาพการบริหารจัดการภาครัฐ และเป็นแนวทางในการเสริมสร้างความรู้ ความเข้าใจในวิธีการ ขั้นตอนในการปฏิบัติงาน การให้บริการของสนามกีฬาากลางจังหวัดระยอง ได้อย่างมีประสิทธิภาพ มีมาตรฐาน และสร้างความพึงพอใจในการใช้บริการสำหรับประชาชน

สารบัญ

เรื่อง	หน้า
ประวัติความเป็นมาของสนามกีฬากลางจังหวัดระยอง	๑
แผนผังสนามกีฬากลางจังหวัดระยอง	๔
การให้บริการ	๕
คณะผู้บริหารสนามกีฬากลางจังหวัดระยอง	๖
อำนาจและหน้าที่ของคณะกรรมการบริหารสนามกีฬากลางจังหวัดระยอง	๗
การมอบอำนาจเกี่ยวกับงานขอใช้สนามกีฬาฯ และการยืมครุภัณฑ์เกี่ยวกับกีฬา	๘
ขั้นตอนเกี่ยวกับการยืมครุภัณฑ์เกี่ยวกับกีฬา	๑๐
อัตราค่าธรรมเนียมการขอใช้สนามกีฬากลางจังหวัดระยอง	๑๒
ประกาศองค์การบริหารส่วนจังหวัดระยอง (หลักเกณฑ์การเรียกเก็บค่าธรรมเนียมสนามยิงปืน)	๑๓
ขั้นตอนการขอใช้สนามกีฬากลางจังหวัดระยอง	๑๕
ภาพอาคารสิ่งปลูกสร้างต่างๆ ภายในสนามกีฬากลางจังหวัดระยอง	๑๖

ประวัติความเป็นมาของสนามกีฬาากลางจังหวัดระยอง

การกีฬาแห่งประเทศไทย ได้ดำเนินการถ่ายโอนภารกิจความรับผิดชอบของสนามกีฬาระดับจังหวัด ในความรับผิดชอบของการกีฬาแห่งประเทศไทย กระทรวงการท่องเที่ยวและกีฬา ให้แก่ องค์การปกครองส่วนท้องถิ่น เพื่อเป็นการกระจายอำนาจในการปกครองตนเอง ตามพระราชบัญญัติกำหนดแผนและขั้นตอนการกระจายอำนาจให้แก่องค์กรปกครองส่วนท้องถิ่น พ.ศ. ๒๕๔๒ หมวด ๒ (๑๔) โดยให้องค์กรปกครองส่วนท้องถิ่นดำเนินการบริหารจัดการดูแลสนามกีฬาจังหวัดให้อยู่ในสภาพดี สามารถใช้ประโยชน์เพื่อการส่งเสริมพัฒนากีฬาได้ โดยการกีฬาแห่งประเทศไทยได้จัดทำบันทึกการส่งมอบภารกิจความรับผิดชอบการดูแลสนามกีฬาระดับจังหวัดให้แก่องค์กรปกครองส่วนท้องถิ่น ซึ่งลงนามโดยผู้ว่าการการกีฬาแห่งประเทศไทย กับผู้ว่าราชการจังหวัด ไว้เป็นหลักฐานการส่งมอบ

จังหวัดพิจารณาแล้ว เห็นว่าองค์การบริหารส่วนจังหวัดระยอง เป็นหน่วยงานที่สามารถรับผิดชอบการดูแลสนามกีฬาระดับจังหวัดให้เป็นไปด้วยความเรียบร้อยได้ จึงได้โอนภารกิจความรับผิดชอบมาให้องค์การบริหารส่วนจังหวัดระยองเป็นผู้รับผิดชอบดูแล เมื่อวันที่ ๒๘ มกราคม ๒๕๔๘ โดยสนามกีฬาากลางจังหวัดระยอง มีเนื้อที่ทั้งหมด ๘๙ ไร่ และมีอาคารสิ่งปลูกสร้างต่างๆ ที่อยู่ในความรับผิดชอบทั้งหมด ๑๓ รายการ ดังนี้

๑. สนามฟุตบอล ๑
๒. สนามฟุตบอล ๒
๓. สระว่ายน้ำ
๔. โรงยิมส์ ๒,๕๐๐ ที่นั่ง
๕. สนามแบดมินตัน
๖. สนามเทนนิส
๗. สนามยิงปืน
๘. สนามบาสเกตบอล
๙. สนามเปตอง
๑๐. ลานแอโรบิก
๑๑. ศูนย์ออกกำลังกาย (ฟิตเนส)
๑๒. ลานปูนเนกประสงค์
๑๓. สวนสุขภาพ



FAX-IN

ที่ มท 0864.3/ ๑๑๘

ศาลากลางจังหวัดระยอง
ศูนย์ราชการจังหวัดระยอง
ถนนสุขุมวิท รย 21150

24 มกราคม 2548

เรื่อง การส่งมอบการถ่ายโอนภารกิจความรับผิดชอบการดูแลสนามกีฬาระดับจังหวัดให้แก่องค์กรปกครองส่วนท้องถิ่น

เรียน นายองค์การบริหารส่วนจังหวัดระยอง

- สิ่งที่ส่งมาด้วย 1. บันทึกการส่งมอบภารกิจความรับผิดชอบการดูแลสนามกีฬาระดับจังหวัดให้แก่
องค์กรปกครองส่วนท้องถิ่น จำนวน 1 ฉบับ
2. คู่มือการบริหารสนามกีฬาระดับจังหวัด

ด้วยการกีฬาแห่งประเทศไทย ได้ดำเนินการถ่ายโอนภารกิจความรับผิดชอบสนามกีฬาระดับจังหวัด ในความรับผิดชอบของการกีฬาแห่งประเทศไทย กระทรวงการท่องเที่ยวและกีฬา ให้แก่ องค์กรปกครองส่วนท้องถิ่น เพื่อเป็นการกระจายอำนาจในการปกครองตนเอง ตามพระราชบัญญัติกำหนดแผนและขั้นตอนการกระจายอำนาจให้แก่องค์กรปกครองส่วนท้องถิ่น พ.ศ.2542 หมวด 2 (14) โดยให้องค์กรปกครองส่วนท้องถิ่นดำเนินการบริหารจัดการดูแลสนามกีฬาจังหวัดให้อยู่ในสภาพดี สามารถใช้ประโยชน์เพื่อการส่งเสริมพัฒนากีฬาได้ โดยการกีฬาแห่งประเทศไทยได้จัดทำบันทึกการส่งมอบภารกิจความรับผิดชอบการดูแลสนามกีฬาระดับจังหวัดให้แก่ องค์กรปกครองส่วนท้องถิ่น ซึ่งลงนามโดยผู้ว่าการการกีฬาแห่งประเทศไทยกับผู้ว่าราชการจังหวัดระยอง ให้เป็นหลักฐานการส่งมอบ รายละเอียดปรากฏตามสิ่งที่ส่งมาด้วย 1

จังหวัดพิจารณาแล้วเห็นว่า หน่วยงานของท่านเป็นหน่วยงานที่สามารถรับผิดชอบการดูแลสนามกีฬาระดับจังหวัดให้เป็นไปได้ด้วยความเรียบร้อย รวมทั้งภายในสนามกีฬาดังกล่าวยังมีอาคารสิ่งปลูกสร้างต่าง ๆ ที่อยู่ในความรับผิดชอบของหน่วยงานของท่าน จำนวน 10 รายการ จังหวัดจึงขอมอบภารกิจความรับผิดชอบดูแลสนามกีฬาดังกล่าว ให้อยู่ในความรับผิดชอบของหน่วยงานของท่าน โดยจังหวัดจะจัดพิธีส่งมอบ - รับมอบภารกิจความรับผิดชอบการดูแลสนามกีฬาให้หน่วยงานของท่าน ในวันที่ประชุมหัวหน้าส่วนราชการ ประจำเดือน มกราคม 2548 ณ ห้องประชุม 1 ศูนย์ราชการจังหวัดระยอง

จึงเรียนมาเพื่อร่วมพิธีส่งมอบ - รับมอบ ฯ ในวันที่ เวลา และสถานที่ ดังกล่าว

ขอแสดงความนับถือ

(นายเสนอ จันทร์ตรา)

ผู้ว่าราชการจังหวัดระยอง

สำนักงานท้องถิ่นจังหวัด

กลุ่มงานส่งเสริมและพัฒนาท้องถิ่น

โทร. 0-3869-4191-3



บันทึกการส่งมอบ
การถ่ายโอนภารกิจความรับผิดชอบการดูแลสนามกีฬาระดับจังหวัด
ให้แก่องค์การบริหารส่วนจังหวัดระยอง

บันทึกฉบับนี้ ทำขึ้นเพื่อเป็นหลักฐานแสดงว่า จังหวัดระยอง โดยนายเสนอ จันทร์
ผู้ว่าราชการจังหวัดระยอง ประธานกรรมการบริหารการถ่ายโอนภารกิจ บุคลากร งบประมาณระดับ
จังหวัด ผู้ส่งมอบ และองค์การบริหารส่วนจังหวัดระยอง โดยนายบารมี สอนเกิดสุข นายกองค้การ
บริหารส่วนจังหวัดระยอง ผู้รับมอบ ได้ดำเนินการถ่ายโอนภารกิจความรับผิดชอบการดูแลสนามกีฬา
ระดับจังหวัดให้แก่องค์การบริหารส่วนจังหวัดระยอง เพื่อเป็นการกระจายอำนาจในการปกครองตนเอง
ตามพระราชบัญญัติกำหนดแผนและขั้นตอนการกระจายอำนาจให้แก่องค์กรปกครองส่วนท้องถิ่น
พ.ศ.2542 ต่อกันเรียบร้อยแล้ว โดยให้ผู้รับมอบดำเนินการบริหารจัดการดูแลสนามกีฬาจังหวัดให้อยู่
ในสภาพดี สามารถใช้ประโยชน์เพื่อการส่งเสริมพัฒนากีฬาได้

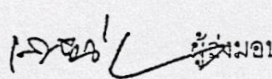
(ลงชื่อ)  ผู้ส่งมอบ
(นายเสนอ จันทร์ตรา)
ตำแหน่ง ผู้ว่าราชการจังหวัดระยอง
ประธานกรรมการบริหารการถ่ายโอน
ภารกิจ บุคลากร งบประมาณระดับจังหวัด

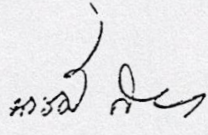
(ลงชื่อ)  ผู้รับมอบ
(นายบารมี สอนเกิดสุข)
ตำแหน่ง นายกองค้การบริหารส่วนจังหวัดระยอง

วันที่...28.....เดือน มกราคม พ.ศ.2548
(ลงชื่อ)  พยาน
(นายสันติ มินเจริญ)
ตำแหน่ง ท้องถิ่นจังหวัดระยอง

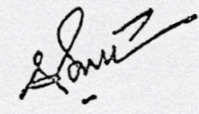
วันที่...28.....เดือน มกราคม พ.ศ.2548
(ลงชื่อ)  พยาน
(นายคัมگیر ศรีสุนทร)
ตำแหน่ง หัวหน้าสำนักปลัดองค์การบริหาร
ส่วนจังหวัดระยอง

วันที่...๒๕.....เดือน มกราคม พ.ศ.2548

วันที่...๒๘.....เดือน มกราคม พ.ศ.2548

การให้บริการ

เปิดให้บริการทุกวัน เพื่อส่งเสริมการออกกำลังกายแก่ประชาชนทั่วไป
โดยสนามกีฬาากลางจังหวัดระยอง มีประตูเข้าออกทั้งหมด ๒ ทาง ประกอบด้วย

๑. ประตูด้านหน้าถนนสุขุมวิท

- เปิดให้บริการเวลา ๐๖.๐๐ น. ถึงเวลา ๒๑.๓๐ น.

๒. ประตูด้านข้างติดถนนท่าบรรทุก

- เปิดให้บริการเวลา ๐๖.๐๐ น. ถึงเวลา ๒๓.๐๐ น.

คณะผู้บริหารสนามกีฬาากลางจังหวัดระยอง

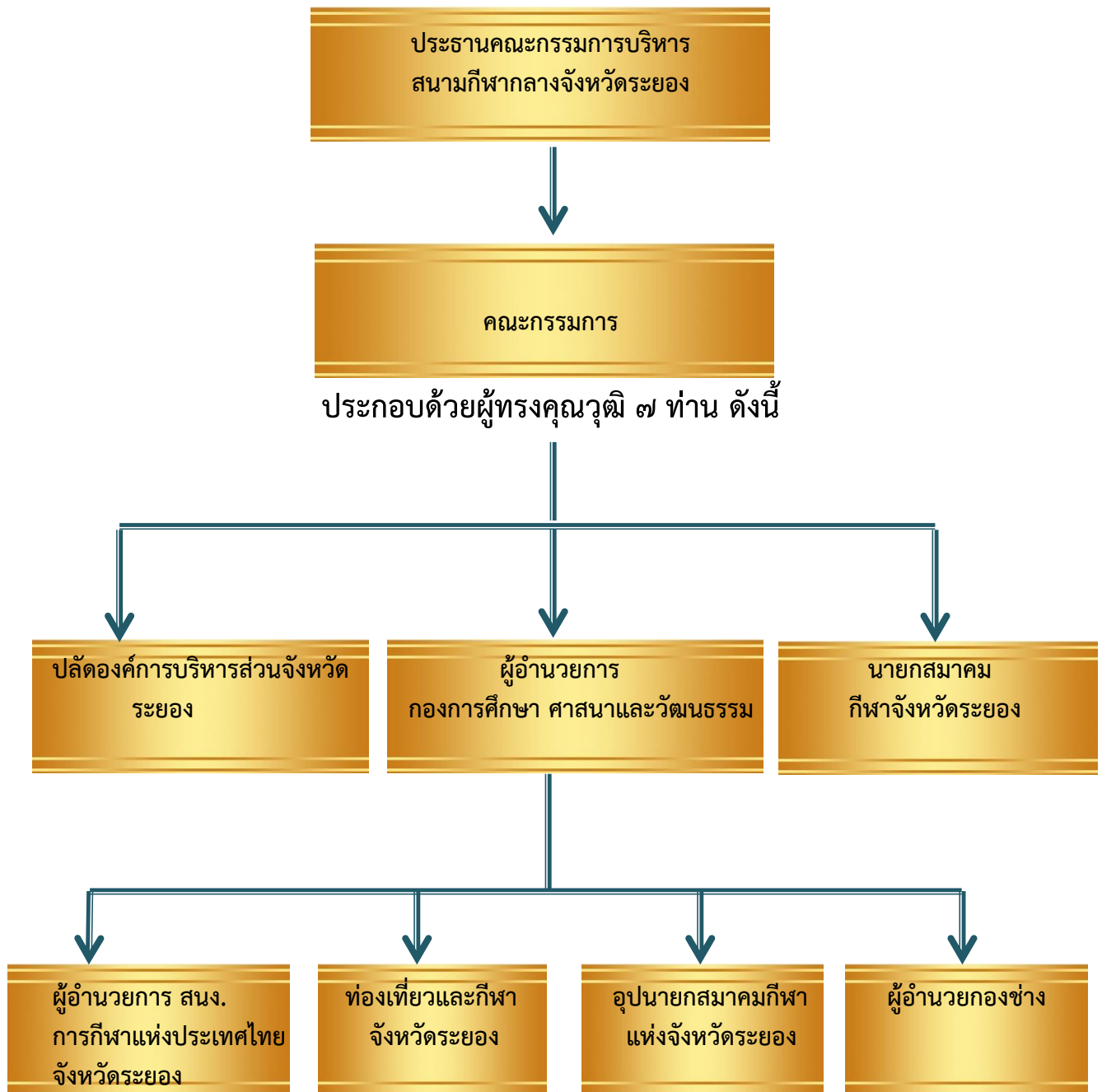

อำนาจและหน้าที่ของคณะกรรมการบริหารสนามกีฬากลางจังหวัดระยอง

๑. กำหนดนโยบายและวางแผนงานในการบริหารจัดการสนามกีฬากลางจังหวัดระยองให้เกิดประสิทธิภาพและประสิทธิผล

๒. ส่งเสริมและสนับสนุนการพัฒนากีฬาของจังหวัดระยองให้ก้าวสู่ความเป็นเลิศในทุกประเภทกีฬา

๓. พิจารณาให้ความเห็นชอบโครงการปรับปรุงหรือซ่อมแซมสนามกีฬากลางจังหวัดระยอง

๔. ตรวจสอบเงินรายได้และรายจ่ายประจำปีของสนามกีฬากลางจังหวัดระยอง

๕. พิจารณากำหนดและปรับปรุงอัตราค่าธรรมเนียมหรือค่าเช่าพื้นที่

๖. กำหนดแนวทางในการแก้ไขปัญหา อุปสรรค และข้อขัดข้องต่างๆ ของผู้ใช้สนามกีฬากลางจังหวัดระยอง

การมอบอำนาจเกี่ยวกับงานขอใช้สนามกีฬาและการขี้มครุภัณฑ์กีฬา

ลำดับที่	อำนาจที่มอบหมายให้ปฏิบัติราชการแทน	การมอบอำนาจ		มอบโดยอาศัยกฎหมายระเบียบข้อบังคับ	ลักษณะงานที่มอบให้ปฏิบัติราชการแทน
		อำนาจของ	มอบให้		
๑.	การอนุญาตการขอใช้สนามกีฬาากลางจังหวัดระยอง	นายกองค์การบริหารส่วนจังหวัดระยอง	-	พระราชบัญญัติองค์การบริหารส่วนจังหวัดระยอง พ.ศ. ๒๕๔๐ มาตรา ๓๙ และข้อบัญญัติองค์การบริหารส่วนจังหวัดระยอง เรื่อง การบริหารจัดการสนามกีฬาากลางจังหวัดระยอง พ.ศ. ๒๕๕๑ ข้อ ๙ และข้อ ๑๐	- กรณีไม่เสียค่าธรรมเนียม
๒.	การอนุญาตการขอใช้สนามกีฬาากลางจังหวัดระยอง	นายกองค์การบริหารส่วนจังหวัดระยอง	ปลัดองค์การบริหารส่วนจังหวัดระยอง	พระราชบัญญัติองค์การบริหารส่วนจังหวัดระยอง พ.ศ. ๒๕๔๐ มาตรา ๓๙ และข้อบัญญัติองค์การบริหารส่วนจังหวัดระยอง เรื่อง การบริหารจัดการสนามกีฬาากลางจังหวัดระยอง พ.ศ. ๒๕๕๑ ข้อ ๙ และข้อ ๑๐	- กรณีเสียค่าธรรมเนียม
๓.	การอนุญาตให้ขี้มครุภัณฑ์เกี่ยวกับสนามกีฬาากลางจังหวัดระยอง	นายกองค์การบริหารส่วนจังหวัดระยอง	ปลัดองค์การบริหารส่วนจังหวัดระยอง	พระราชบัญญัติองค์การบริหารส่วนจังหวัดระยอง พ.ศ. ๒๕๔๐ มาตรา ๓๙	- ขี้มตั้งแต่ ๓๐ วันขึ้นไป และออกนอกเขตจังหวัดระยอง
๔.	การอนุญาตให้ขี้มครุภัณฑ์เกี่ยวกับสนามกีฬาากลางจังหวัดระยอง	นายกองค์การบริหารส่วนจังหวัดระยอง	ผู้อำนวยการกองการศึกษา ศาสนาและวัฒนธรรม	พระราชบัญญัติองค์การบริหารส่วนจังหวัดระยอง พ.ศ. ๒๕๔๐ มาตรา ๓๙	- ขี้มไม่เกิน ๑๕ วัน นอกกิจการองค์การบริหารส่วนจังหวัดระยอง - ขี้มตั้งแต่ ๑๕ วัน แต่ไม่เกิน ๓๐ วัน ภายในจังหวัดระยอง
๕.	การอนุญาตให้ขี้มครุภัณฑ์เกี่ยวกับสนามกีฬาากลางจังหวัดระยอง	นายกองค์การบริหารส่วนจังหวัดระยอง	หัวหน้าฝ่ายส่งเสริมการศึกษา ศาสนาและวัฒนธรรม	พระราชบัญญัติองค์การบริหารส่วนจังหวัดระยอง พ.ศ. ๒๕๔๐ มาตรา ๓๙	- ขี้มไม่เกิน ๑๕ วัน และใช้ภายในสนามกีฬาากลางจังหวัดระยอง หรือกิจการขององค์การบริหารส่วนจังหวัดระยอง



คำสั่งองค์การบริหารส่วนจังหวัดระยอง
ที่ ๒๓๐๓ / ๒๕๖๔
เรื่อง การมอบอำนาจของนายกองค์การบริหารส่วนจังหวัดระยอง

ตามที่ องค์การบริหารส่วนจังหวัดระยอง ได้มีคำสั่งที่ ๒๖๔๖/๒๕๖๐ ลงวันที่ ๑๓ พฤศจิกายน พ.ศ. ๒๕๖๐ เรื่อง การมอบอำนาจของนายกองค์การบริหารส่วนจังหวัดระยอง เพื่อลดขั้นตอนและระยะเวลา การให้บริการประชาชนเกี่ยวกับการขอใช้สนามกีฬาากลางจังหวัดระยอง และการยืมครุภัณฑ์เกี่ยวกับกีฬา ของสำนักปลัดองค์การบริหารส่วนจังหวัดระยอง ไปแล้ว นั้น

องค์การบริหารส่วนจังหวัดระยอง ได้มีประกาศ เรื่อง แผนอัตรากำลัง ๓ ปี ขององค์การบริหารส่วนจังหวัดระยอง ประจำปีงบประมาณ พ.ศ. ๒๕๖๔ - ๒๕๖๖ แก้ไขเพิ่มเติม (ฉบับที่ ๒) พ.ศ. ๒๕๖๔ ลงวันที่ ๑ เมษายน ๒๕๖๔ มีผลให้องค์การบริหารส่วนจังหวัดระยอง จะต้องดำเนินการปรับปรุง โครงสร้างการแบ่งส่วนราชการ การกำหนดอำนาจหน้าที่และอัตรากำลังในแผนอัตรากำลัง ๓ ปี ขององค์การบริหารส่วนจังหวัดระยอง ประจำปีงบประมาณ พ.ศ. ๒๕๖๔ - ๒๕๖๖ ใหม่ โดยกลุ่มงาน สนามกีฬาากลางจังหวัดระยอง ได้ย้ายมาสังกัดกองการศึกษา ศาสนาและวัฒนธรรม

เพื่อให้การบริหารราชการมีความคล่องตัว อำนวยความสะดวกต่อประชาชนในการติดต่อ ราชการและสอดคล้องกับพระราชบัญญัติการอำนวยความสะดวกในการพิจารณาอนุญาตของทางราชการ พ.ศ. ๒๕๕๘ ขอมอบอำนาจในการพิจารณาการขอใช้สนามกีฬาากลางจังหวัดระยองและการยืมครุภัณฑ์กีฬา เกี่ยวกับสนามกีฬาากลางจังหวัดระยองใหม่ ตามบัญชีการมอบอำนาจแนบท้ายคำสั่งนี้

ทั้งนี้ ตั้งแต่บัดนี้ เป็นต้นไป

สั่ง ณ วันที่ ๑๑ ตุลาคม พ.ศ. ๒๕๖๔

(นายปิยะ ปิตุเตชะ)

นายกองค์การบริหารส่วนจังหวัดระยอง

ขั้นตอนการขออนุญาตเกี่ยวกับกีฬา

ขั้นตอนที่ ๑

ผู้ขออนุญาตทำหนังสือขออนุญาตเกี่ยวกับกีฬา โดยให้ระบุ วัน เวลา สถานที่ใช้ สถานที่ติดต่อกลับ พร้อมเบอร์โทรศัพท์ให้ชัดเจน เจ้าหน้าที่ทำการตรวจสอบครุภัณฑ์ พร้อมจัดทำหนังสือขออนุญาตใช้ครุภัณฑ์เกี่ยวกับกีฬา เพื่อเสนอนายกองค์การบริหารส่วนจังหวัดระยอง และแจ้งผู้ขออนุญาตเกี่ยวกับกีฬา ให้มารับครุภัณฑ์ ตามวัน เวลา ที่กำหนด

รวมระยะเวลาดำเนินการ ภายใน ๒ วันทำการ เมื่อได้รับหนังสือ

ขั้นตอนที่ ๒

ผู้ขออนุญาตเกี่ยวกับกีฬา นำหนังสืออนุญาตให้ขออนุญาตเกี่ยวกับกีฬา มาประสานกับเจ้าหน้าที่ผู้รับผิดชอบที่ฝ่ายส่งเสริมการศึกษา ศาสนาและวัฒนธรรม (กลุ่มงานกีฬาฯ) เพื่อรับครุภัณฑ์

รวมระยะเวลาดำเนินการ ภายใน ๑ วันทำการ เมื่อได้รับหนังสืออนุญาตให้ขออนุญาต

ขั้นตอนที่ ๓

ผู้ขออนุญาตเกี่ยวกับกีฬา ต้องนำครุภัณฑ์เกี่ยวกับกีฬาส่งคืนให้ฝ่ายส่งเสริมการศึกษา ศาสนาและวัฒนธรรม (กลุ่มงานกีฬาฯ)

หลังจากเสร็จสิ้นการใช้ครุภัณฑ์ ระยะเวลาดำเนินการ ภายใน ๒ วันทำการ

สรุป รวมระยะเวลาการดำเนินการ ทั้งสิ้น ๓ ขั้นตอน ๕ วัน

ใบยืมพัสดุอุปกรณ์
ฝ่ายส่งเสริมการศึกษา ศาสนาและวัฒนธรรม กองการศึกษา ศาสนาและวัฒนธรรม
องค์การบริหารส่วนจังหวัดระยอง

ข้าพเจ้า.....ตำแหน่ง.....
สังกัด.....สถานที่ติดต่อ.....
.....โทรศัพท์.....

รายการยืม

ลำดับที่	วัน / เดือน / ปี	รายการ	จำนวน	หมายเหตุ

ข้าพเจ้าขอรับรองว่าจะนำพัสดุสิ่งของที่ยืมไปตามรายการข้างต้นส่งคืนภายในวันที่.....
เดือน.....พ.ศ.....ในสภาพเรียบร้อยทุกประการ หากมีการชำรุดเสียหาย
เกิดขึ้นในระหว่างการยืม ข้าพเจ้ายินดีนำส่งให้ครบถูกต้องตามที่ยืมหรือชดเชยค่าเสียหายตามที่ผู้ให้ยืมได้จ่ายจริง

ลงชื่อ.....ผู้ยืม ลงชื่อ.....ผู้ให้ยืม ลงชื่อ.....ผู้จ่าย
(.....) (.....) (.....)
วันที่...../...../..... วันที่...../...../..... วันที่...../...../.....

รายการรับคืน

ลำดับที่	วัน / เดือน / ปี	รายการ	จำนวน	หมายเหตุ

ลงชื่อ.....ผู้รับคืน ลงชื่อ.....ผู้ส่งคืน
(.....) (.....)
วันที่...../...../..... วันที่...../...../.....

ลงชื่อ.....ผู้อนุมัติ
(.....)
วันที่...../...../.....

อัตราค่าธรรมเนียมการขอใช้สนามกีฬาากลางจังหวัดระยอง

ลำดับที่	พื้นที่ภายในสนามกีฬาากลางจังหวัดระยอง	ค่าธรรมเนียม		ค่ากระแสไฟฟ้า	ค่าน้ำประปา
		กิจกรรมกีฬา (วัน)	กิจกรรมอื่นๆ (วัน)		
๑.	สนามกีฬาากลาง ลู่ยางสังเคราะห์ (สนามฟุตบอล ๑)	๒,๐๐๐ .- บาท	๒๐,๐๐๐.- บาท	- ชั่วโมงละ ๑,๕๐๐.- บาท	- วันละ ๕๐๐.- บาท
๒.	สนามฟุตบอล ด้านติดถนน สุขุมวิท (สนามฟุตบอล ๒)	๑,๕๐๐.- บาท	๑๕,๐๐๐.- บาท	- ชั่วโมงละ ๘๐๐.- บาท	- วันละ ๕๐๐.- บาท
๓.	โรงยิมส์ ๒,๕๐๐ ที่นั่ง	๑,๕๐๐.- บาท	๑๐,๐๐๐.- บาท	- ชั่วโมงละ ๘๐๐.- บาท	- วันละ ๕๐๐.- บาท
๔.	สระว่ายน้ำ ๕๐ เมตร	๑,๕๐๐.- บาท	๓,๐๐๐.- บาท	- ชั่วโมงละ ๕๐๐.- บาท	- วันละ ๕๐๐.- บาท
๕.	สนามเทนนิส ๖ คอร์ต	๑,๐๐๐.- บาท	๑,๕๐๐.- บาท	- ชั่วโมงละ ๖๐.- บาท/คอร์ต	- วันละ ๓๐๐.- บาท
๖.	สนามแบดมินตัน	๑,๐๐๐.- บาท	๑,๕๐๐.- บาท	- ชั่วโมงละ ๖๐.- บาท/คอร์ต	- วันละ ๓๐๐.- บาท
๗.	สนามยิงปืน	๕๐๐.- บาท	-	- ชั่วโมงละ ๕๐๐.- บาท	- วันละ ๕๐๐.- บาท
๘.	พื้นที่ว่าง (ลานปูนอเนกประสงค์)	-	๑๕,๐๐๐.- บาท	ตามมิเตอร์หรือเหมาจ่าย	- วันละ ๕๐๐.- บาท
๙.	สนามเปตอง	วันละ ๑,๐๐๐.- บาท			



ประกาศองค์การบริหารส่วนจังหวัดระยอง
เรื่อง หลักเกณฑ์การเรียกเก็บค่าธรรมเนียมสมาชิก และค่าธรรมเนียมการใช้สนามยิงปืน
องค์การบริหารส่วนจังหวัดระยอง

ด้วยองค์การบริหารส่วนจังหวัดระยอง จะดำเนินการเปิดให้บริการสนามยิงปืน ภายในสนามกีฬาากลางจังหวัดระยอง เพื่อให้บริการประชาชน ผู้ที่สนใจ และนักกีฬาทำการฝึกซ้อมการใช้อาวุธปืน เพื่อความชำนาญ

อาศัยอำนาจตามระเบียบขององค์การบริหารส่วนจังหวัดระยองว่าด้วย การบริหารจัดการสนามยิงปืน จังหวัดระยอง พ.ศ. ๒๕๖๒ ประกาศ ณ วันที่ ๑๙ กันยายน ๒๕๖๒ หมวด ๔ ข้อ ๑๗ จึงเรียกเก็บค่าธรรมเนียมสมาชิก และค่าธรรมเนียมการใช้สนามยิงปืนจังหวัดระยองให้เป็นไปตามหลักเกณฑ์ดังต่อไปนี้

๑. ต้องเป็นสมาชิกของสนามยิงปืนเท่านั้น
๒. ผู้ที่เป็นสมาชิกต้องผ่านการฝึกอบรมการใช้อาวุธปืนเบื้องต้น
๓. ค่าธรรมเนียมสมาชิกของสนามยิงปืน
 - ๓.๑ สมาชิกประเภทกิตติมศักดิ์ ยกเว้นค่าธรรมเนียมรายปี
 - ๓.๒ สมาชิกประเภทบุคคลภายใน ค่าธรรมเนียมแรกเข้า ๑๐๐ บาท
ค่าธรรมเนียมตลอดระยะเวลาที่อยู่ในสังกัด
 - ๓.๓ สมาชิกประเภทบุคคลทั่วไป ค่าธรรมเนียมปีละ ๓๐๐ บาท
 - ๓.๔ สมาชิกประเภทเยาวชนค่าธรรมเนียมปีละ ๑๐๐ บาท (อายุไม่เกิน ๑๘ ปี)
๔. ค่าธรรมเนียมการใช้สนามยิงปืนเพื่อจัดกิจกรรม
 - ๔.๑ สนามยิงปืนอัดลมค่าธรรมเนียมวันละ ๕๐๐ บาท กรณีใช้เครื่องปรับอากาศ
ค่าธรรมเนียมวันละ ๑,๐๐๐ บาท
 - ๔.๒ สนามยิงปืนยาวค่าธรรมเนียมวันละ ๑,๐๐๐ บาท
 - ๔.๓ สนามยิงปืนสั้นค่าธรรมเนียมวันละ ๑,๐๐๐ บาท
 - ๔.๔ ห้องฝึกอบรมค่าธรรมเนียมวันละ ๑,๐๐๐ บาท

ทั้งนี้ ให้นายสนามใช้ดุลยพินิจในกรณีที่ชมรมยิงปืนเป็นผู้จัดกิจกรรมเพื่อเผยแพร่ความรู้ด้านการยิงปืน ให้สามารถพิจารณาลดค่าธรรมเนียมลงได้ไม่เกินกึ่งหนึ่ง แต่ถ้าผู้ใช้สนามยิงปืนเป็นหน่วยงานราชการ หรือมีวัตถุประสงค์เพื่อสนับสนุนภารกิจของทางราชการ จะพิจารณาลดมากกว่ากึ่งหนึ่งหรืองดการเก็บค่าธรรมเนียมก็ได้

จึงประกาศให้ทราบโดยทั่วกัน

ประกาศ ณ วันที่ ๒๕ พฤศจิกายน พ.ศ. ๒๕๖๒

(นายปิยะ ปิตเดชะ)

นายกองค์การบริหารส่วนจังหวัดระยอง

หลักเกณฑ์การเรียกเก็บค่าธรรมเนียมสมาชิกและค่าธรรมเนียมการใช้สนามยิงปืน

แนบท้ายระเบียบ องค์การบริหารส่วนจังหวัดระยองว่าด้วยการบริหารจัดการสนามยิงปืน

สนามกีฬาากลางจังหวัดระยอง พ.ศ. ๒๕๖๒

การเรียกเก็บค่าธรรมเนียมสมาชิกและค่าธรรมเนียมการใช้สนามยิงปืนจังหวัดระยองให้เป็นไปตามหลักเกณฑ์ดังต่อไปนี้

๑. ต้องเป็นสมาชิกของสนามยิงปืนเท่านั้น
๒. ผู้ที่เป็นสมาชิกต้องผ่านการฝึกอบรมการใช้อาวุธปืนเบื้องต้น
๓. ค่าธรรมเนียมสมาชิกของสนามยิงปืน
 - ๓.๑ สมาชิกประเภทกิตติมศักดิ์ ยกเว้นค่าธรรมเนียมรายปี
 - ๓.๒ สมาชิกประเภทบุคคลภายใน ค่าธรรมเนียมแรกเข้า ๑๐๐ บาท
ค่าธรรมเนียมตลอดระยะเวลาที่อยู่ในสังกัด
 - ๓.๓ สมาชิกประเภทบุคคลทั่วไป ค่าธรรมเนียมปีละ ๓๐๐ บาท
 - ๓.๔ สมาชิกประเภทเยาวชนค่าธรรมเนียมปีละ ๑๐๐ บาท (อายุไม่เกิน ๑๘ ปี)
๔. ค่าธรรมเนียมการใช้สนามยิงปืนเพื่อจัดกิจกรรม
 - ๔.๑ สนามยิงปืนอัดลมค่าธรรมเนียมวันละ ๕๐๐ บาท กรณีใช้เครื่องปรับอากาศ ค่าธรรมเนียมวันละ ๑,๐๐๐ บาท
 - ๔.๒ สนามยิงปืนยาวค่าธรรมเนียมวันละ ๑,๐๐๐ บาท
 - ๔.๓ สนามยิงปืนสั้นค่าธรรมเนียมวันละ ๑,๐๐๐ บาท
 - ๔.๔ ห้องฝึกอบรมค่าธรรมเนียมวันละ ๑,๐๐๐ บาท

ทั้งนี้ ให้นายสนามใช้ดุลยพินิจในกรณีที่สมัครยิงปืนเป็นผู้จัดกิจกรรมเพื่อเผยแพร่ความรู้ด้านการยิงปืนให้สามารถพิจารณาลดค่าธรรมเนียมลงได้ไม่เกินกึ่งหนึ่ง แต่ถ้าผู้ขอใช้สนามยิงปืนเป็นหน่วยงานราชการ หรือมีวัตถุประสงค์เพื่อสนับสนุนภารกิจของทางราชการ จะพิจารณาลดลงมากกว่ากึ่งหนึ่งหรืองดการเก็บค่าธรรมเนียมก็ได้

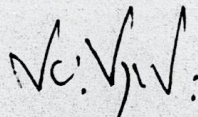

(นายปิยะ ปิตุเตชะ)

นายกองค์การบริหารส่วนจังหวัดระยอง

ขั้นตอนการขอใช้สนามกีฬาากลางจังหวัดระยอง

ขั้นตอนที่ ๑

ผู้ขอใช้สนามกีฬาฯ ทำหนังสือการขออนุญาตใช้สนามกีฬาฯ โดยระบุ วัน เวลา สถานที่ใช้ สถานที่ที่ติดต่อกลับ พร้อมเบอร์โทรศัพท์ที่ชัดเจน เจ้าหน้าที่ทำการคำนวณค่าธรรมเนียมในการขอใช้สนามกีฬาฯ พร้อมจัดทำหนังสือการขออนุญาตใช้สนามกีฬาฯ เพื่อเสนอนายกองค์การบริหารส่วนจังหวัดระยอง และแจ้งผู้ขอใช้ให้ชำระค่าธรรมเนียม

ขั้นตอนที่ ๒

ผู้ขอใช้สนามกีฬาฯ นำหนังสืออนุญาตให้ใช้สนามกีฬาฯ ไปชำระค่าธรรมเนียมที่กองคลัง องค์การบริหารส่วนจังหวัดระยอง และติดต่อประสานงานกับฝ่ายส่งเสริมการศึกษา ศาสนาและวัฒนธรรม (กลุ่มงานกีฬาฯ) เพื่อจัดเตรียมสนามกีฬาฯ

รวมระยะเวลาดำเนินการ ภายใน ๒ วันทำการ นับตั้งแต่ได้รับหนังสือ

สรุป รวมระยะเวลาการดำเนินการทั้งสิ้น ๒ ขั้นตอน ๕ วัน

ภาพอาคารสิ่งปลูกสร้างต่างๆ ภายในสนามกีฬาากลางจังหวัดระยอง

สนามฟุตบอล ๑

- สนามฟุตบอล ๑ เป็นสนามฟุตบอลขนาดมาตรฐานได้รับการรับรอง จากบริษัทไทยลีกในการจัดการแข่งขันฟุตบอลระดับไทยลีก ๑ (T๑)
- สนามฟุตบอล ๑ มีขนาดพื้นที่ กว้าง ๕๕ เมตร ยาว ๑๐๕ เมตร
- มีลู่วิ่งสังเคราะห์จำนวน ๘ ลู่วิ่ง
- มีเสาไฟส่องสว่าง จำนวน ๔ ต้น ค่าความสว่าง ๑,๘๐๐ ลักซ์





สนามฟุตบอล ๒

- ใช้เป็นพื้นที่ออกกำลังกายของประชาชนปรี้อผู้ที่สนใจออกกำลังกาย ประเภทฟุตบอล
- เป็นพื้นที่สำหรับจัดกิจกรรมต่างๆ ของภาครัฐและเอกชน เช่น งานโอท็อป งานพืชสวน
- มีขนาดพื้นที่ประมาณ ๙,๖๐๐ ตารางเมตร



อาคารสระว่ายน้ำ

- เป็นสระว่ายน้ำขนาดมาตรฐาน ยาว ๕๐ เมตร กว้าง ๒๕ เมตร ลึก ๑.๗๐ เมตร
- มี ๘ ลู่แข่งขัน แต่ละลู่กว้าง ๗ - ๙ ฟุต
- ปัจจุบันองค์การบริหารส่วนจังหวัดระยองได้อนุญาตให้ชมรมว่ายน้ำเข้าพื้นที่และรับผิดชอบดูแล



โรงยิมส์ ๒,๕๐๐ ที่นั่ง

- เป็นอาคารขนาดมาตรฐาน ออกแบบโดยกรมพลศึกษา
- ขนาดพื้นที่ภายใน กว้าง ๒๕ เมตร ยาว ๓๗ เมตร
- ตัวอาคาร ๒ ชั้น มีอัฒจันทร์ล้อมรอบ มีไฟส่องสว่าง
- ใช้สำหรับการแข่งขันประเภทกีฬาในร่ม เช่น บาสเก็ตบอล วอลเลย์บอล ฟุตซอล



โรงยิมแบดมินตัน

- เป็นสนามแบดมินตัน ขนาดมาตรฐาน มีขนาดกว้าง ๑.๖๐ เมตร ยาว ๑๓.๔๐ เมตร
- มีทั้งหมด ๘ คอร์ต
- เป็นอาคาร ๒ ชั้น หลังคาถ้ำความร้อน
- ปัจจุบันองค์การบริหารส่วนจังหวัดระยอง ได้อนุญาตให้ชมรมแบดมินตัน เช่าพื้นที่และรับผิดชอบดูแลอาคาร

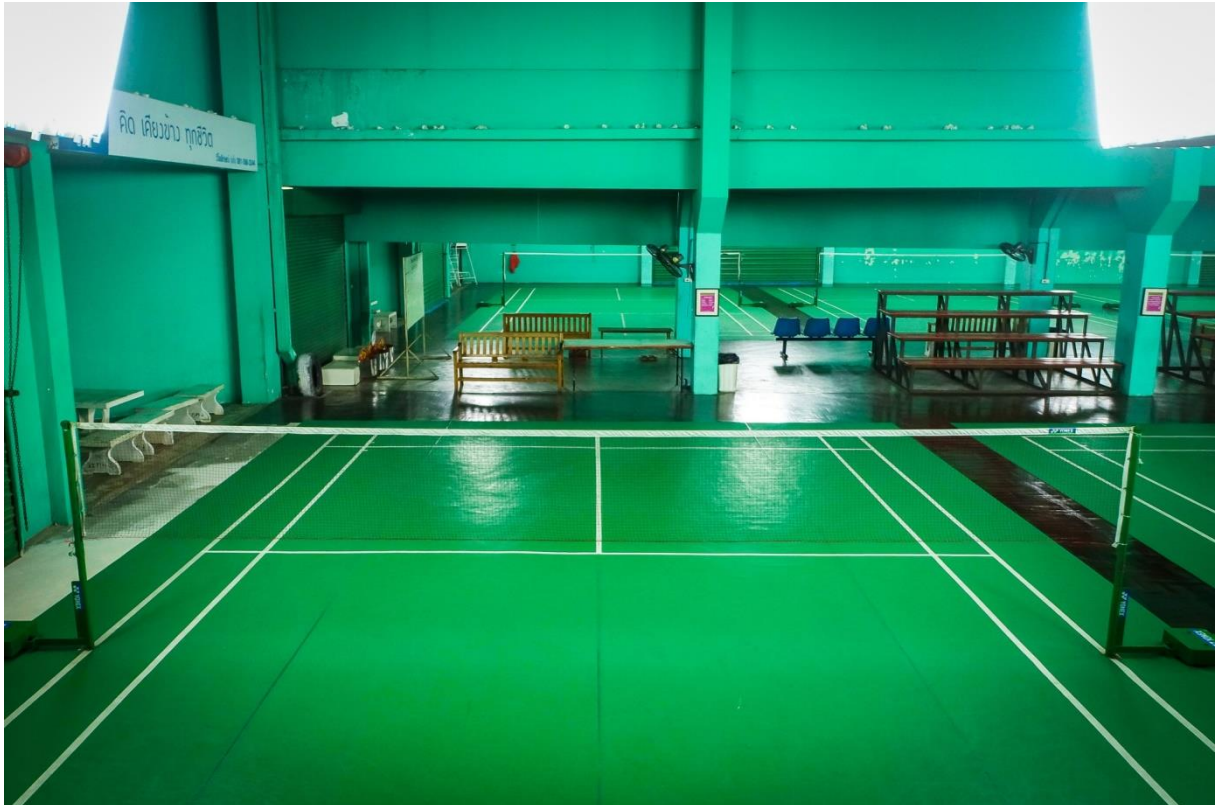

สนามเทนนิส

- เป็นสนามขนาดมาตรฐาน กว้าง ๘.๒๓ เมตร ยาว ๒๓.๗๗ เมตร
- มีทั้งหมด ๖ สนาม มีไฟส่องสว่าง ๘ ต้น
- ปัจจุบันองค์การบริหารส่วนจังหวัดระยอง ได้อนุญาตให้ชมรมเทนนิสจังหวัดระยอง เข้าพื้นที่และรับผิดชอบดูแล



สนามบาสเกตบอล

- มีขนาดพื้นที่โดยรวมประมาณ ๓๒๕ ตารางเมตร
- เป็นพื้นที่ให้บริการประชาชนหรือผู้ที่สนใจมาออกกำลังกาย



ลานแอโรบิก

- เป็นพื้นที่สำหรับการออกกำลังกายโดยการเต้นประกอบเสียงเพลง (แอโรบิก)
- มีขนาดพื้นที่ กว้าง ๑๕ เมตร ยาว ๒๕ เมตร



สนามเปตอง

- เป็นสนามมาตรฐาน มีขนาดกว้าง ๔ เมตร ยาว ๑๕ เมตร พื้นที่โดยรวม ๑๐๐ ตารางเมตร
- มีทั้งหมด ๑๐ สนาม



สนามยิงปืน

มีทั้งหมด ๓ สนาม ดังนี้

- สนามยิงปืน ระยะ ๑๐ เมตร เป็นสนามแบบในร่ม ติดแอร์ มีทั้งหมด ๑๘ ช่องยิง ใช้สำหรับแข่งขันกีฬายิงปืนอัดลม
- สนามยิงปืน ระยะ ๒๕ เมตร มี ๒๐ ช่องยิง เป็นแบบเป่าพริก ใช้สำหรับแข่งขันกีฬายิงปืนสั้น
- สนามยิงปืน ระยะ ๕๐ เมตร มี ๑๘ ช่องยิง ใช้สำหรับการแข่งขันกีฬายิงปืนยาว



สนามเด็กเล่น

- เป็นพื้นที่ให้บริการสำหรับเด็กและประชาชนทั่วไป
- พื้นที่โดยรวม ประมาณ ๑๕๐ ตารางเมตร



เครื่องออกกำลังกายกลางแจ้ง

- เป็นพื้นที่ให้บริการประชาชนหรือผู้ที่สนใจออกกำลังกาย
- องค์การบริหารส่วนจังหวัดระยองเป็นผู้จัดซื้อและดูแลรักษา

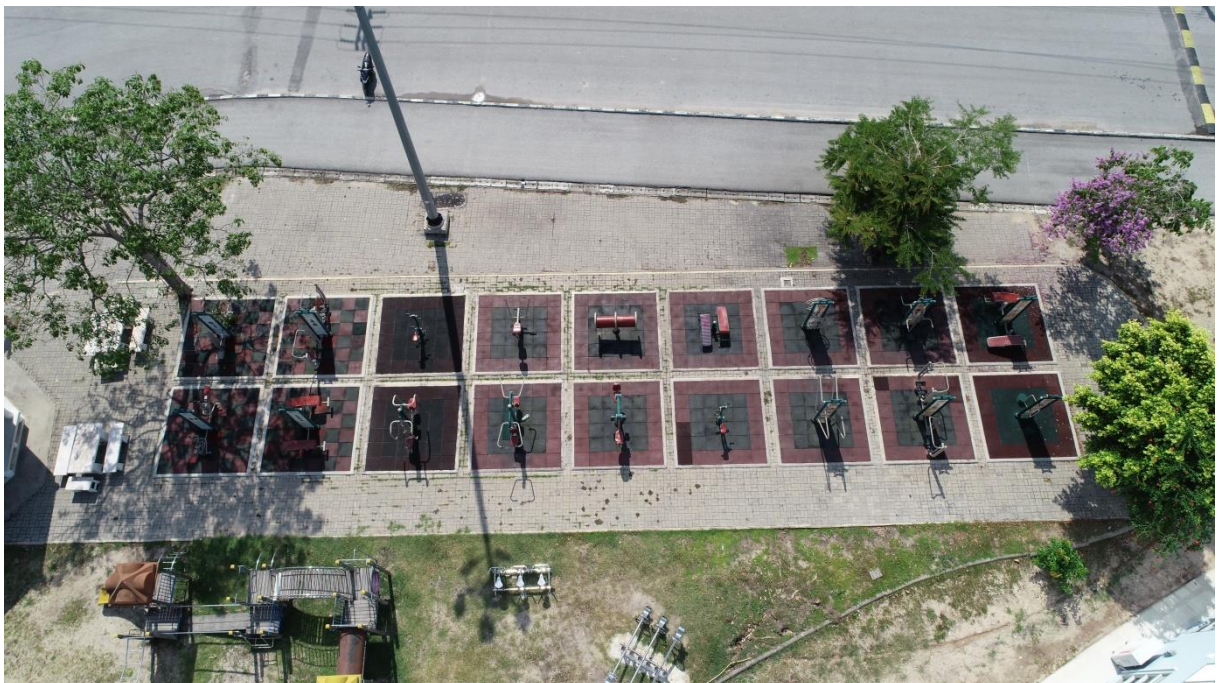



ลู่วิ่ง

(รอบสนามฟุตบอล ๑)

- สำหรับให้บริการประชาชนในการออกกำลังกาย โดยการเดินและวิ่ง ได้อย่างสะดวกและปลอดภัย
- องค์การบริหารส่วนจังหวัดระยอง ได้ก่อสร้างลู่วิ่ง รอบสนามฟุตบอล ๑ ด้วยแอสฟัลท์ติกคอนกรีต หนาประมาณ ๕ เซนติเมตร ยาว ๘๐๐ เมตร กว้างประมาณ ๓ เมตร



ศูนย์ออกกำลังกาย (Fitness Center)

- เพื่อให้บริการประชาชนในการเสริมสร้างร่างกายให้แข็งแรง โดยการเล่นเครื่องออกกำลังกายในร่ม
- มีเครื่องออกกำลังกาย ให้บริการทั้งหมด ๓๖ เครื่อง

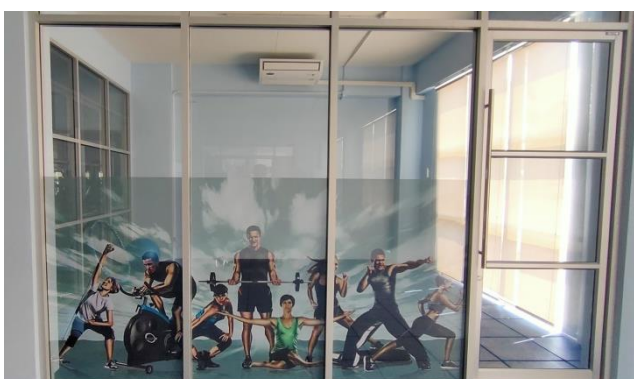
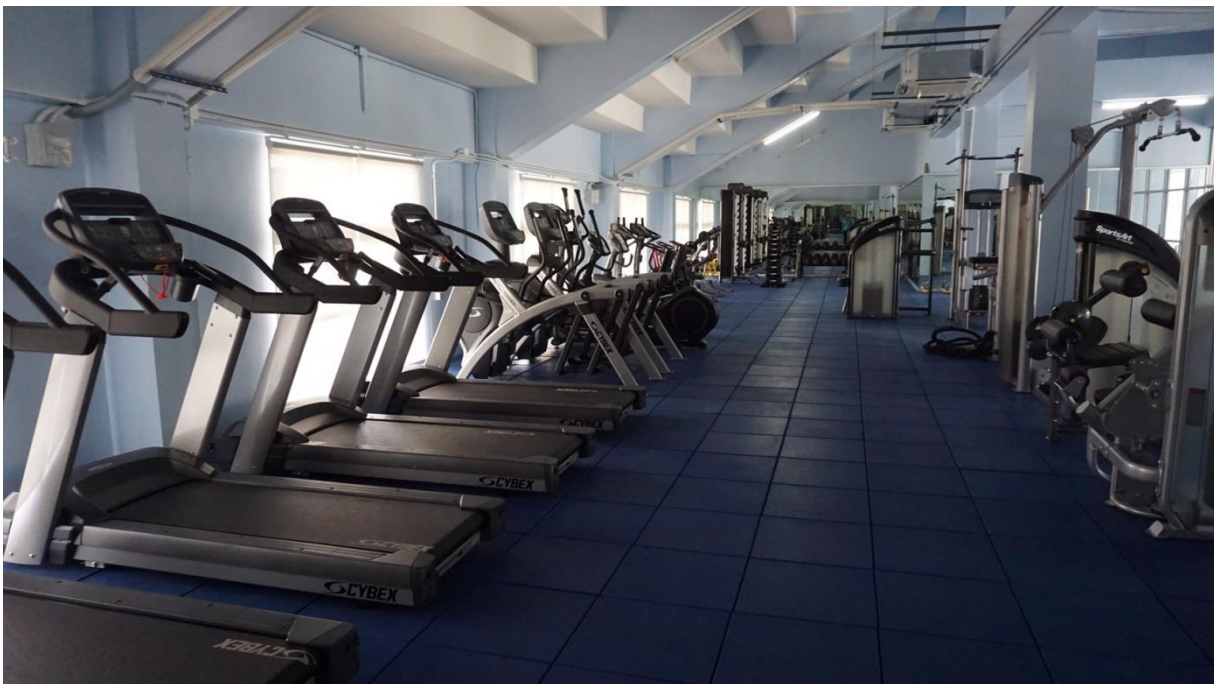



ลานปูนอเนกประสงค์

- เป็นพื้นที่สำหรับจัดกิจกรรมเกี่ยวกับกีฬา และจัดงานแสดงสินค้าต่างๆ
- มีขนาดกว้าง ๒๐ เมตร ยาว ๑๒๐ เมตร



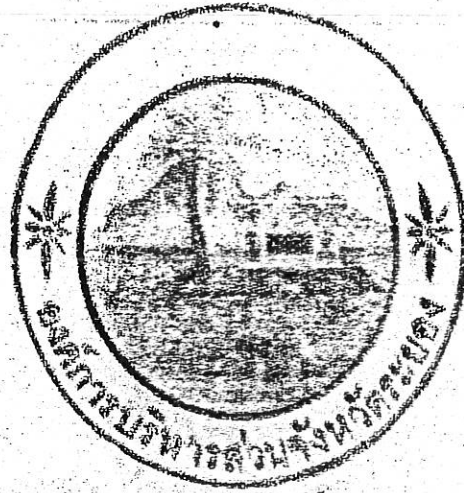

ข้อบัญญัติองค์การบริหารส่วนจังหวัดระยอง

เรื่อง

การบริหารจัดการสนามกีฬาากลางจังหวัดระยอง

พ.ศ. 2551

บันทึกหลักการและเหตุผล
ประกอบข้อบัญญัติองค์การบริหารส่วนจังหวัดระยอง
เรื่อง การบริหารจัดการสนามกีฬาากลางจังหวัดระยอง
พ.ศ. 2551

.....

หลักการ

ยกเลิกข้อบัญญัติองค์การบริหารส่วนจังหวัดระยอง เรื่อง การบริหารจัดการและการจัดเก็บ
ค่าธรรมเนียมจากผู้ขอใช้บริการสนามกีฬาจังหวัดระยอง พ.ศ. 2550

เหตุผล

เพื่อให้การบริหารจัดการสนามกีฬาากลางจังหวัดระยอง ที่ได้รับการถ่ายโอนภารกิจในการ
ดูแลรับผิดชอบ จากกีฬาแห่งประเทศไทย มีการบริหารงานที่เป็นระบบ มีประสิทธิภาพ สามารถ
ดำเนินงานได้อย่างมีมาตรฐาน เกิดประโยชน์สูงสุดต่อผู้ให้บริการ องค์การบริหารส่วนจังหวัดระยอง
จึงจำเป็นต้องตราข้อบัญญัติฉบับนี้ขึ้น

.....

ข้อบัญญัติองค์การบริหารส่วนจังหวัดระยอง
เรื่อง การบริหารจัดการสนามกีฬาากลางจังหวัดระยอง

พ.ศ. 2551

ที่

โดยที่เป็นการสมควรตราข้อบัญญัติองค์การบริหารส่วนจังหวัดระยอง เรื่อง การบริหาร
จัดการสนามกีฬาากลางจังหวัดระยอง พ.ศ. 2551

อาศัยอำนาจตามความในมาตรา 45 (9) มาตรา 51(2) และมาตรา 69 แห่งพระราชบัญญัติ
องค์การบริหารส่วนจังหวัด พ.ศ. 2540 และแก้ไขเพิ่มเติมถึงฉบับที่ 3 (พ.ศ. 2546) ประกอบกับมาตรา 17
(18) แห่งพระราชบัญญัติกำหนดแผนและขั้นตอนการกระจายอำนาจให้แก่องค์กรปกครองส่วนท้องถิ่น
พ.ศ. 2542 องค์การบริหารส่วนจังหวัดระยอง โดยความเห็นชอบของสภาองค์การบริหารส่วนจังหวัดระยอง
และผู้ว่าราชการจังหวัดระยอง จึงตราข้อบัญญัติขึ้นไว้ ดังต่อไปนี้

ข้อ 1 ข้อบัญญัตินี้เรียกว่า “ข้อบัญญัติองค์การบริหารส่วนจังหวัดระยอง เรื่อง การบริหาร
จัดการสนามกีฬาากลางจังหวัดระยอง พ.ศ. 2551”

ข้อ 2 ข้อบัญญัตินี้ให้ใช้บังคับตั้งแต่วันที่ประกาศไว้โดยเปิดเผย ณ องค์การบริหารส่วน
จังหวัดระยอง

ข้อ 3 ให้ยกเลิกข้อบัญญัติองค์การบริหารส่วนจังหวัดระยอง เรื่อง การบริหารจัดการและ
การจัดเก็บค่าธรรมเนียมจากผู้ใช้บริการสนามกีฬาจังหวัดระยอง พ.ศ. 2550

บรรดาระเบียบ ข้อกำหนด หรือคำสั่งอื่นใดที่ขัดหรือแย้งกับข้อบัญญัตินี้ ให้มีอัน
ตกไป และให้ใช้ข้อบัญญัติฉบับนี้แทน

ข้อ 4 ในข้อบัญญัตินี้

“องค์การบริหารส่วนจังหวัด” หมายความว่า องค์การบริหารส่วนจังหวัดระยอง

“นายกองค์การบริหารส่วนจังหวัด” หมายความว่า นายกองค์การบริหารส่วน
จังหวัดระยอง รวมถึงผู้รักษาราชการแทน ผู้ปฏิบัติราชการแทน และผู้ปฏิบัติหน้าที่ของนายกองค์การบริหาร
ส่วนจังหวัดตามกฎหมายว่าด้วยองค์การบริหารส่วนจังหวัด

“สนามกีฬาากลางจังหวัด” หมายความว่า สนามกีฬาากลางจังหวัดระยองที่ตั้งอยู่
บริเวณ ถนนสุขุมวิท ตำบลเนินพระ อำเภอเมือง จังหวัดระยอง ซึ่งได้ถ่ายโอนภารกิจจตุสดมภ์ผิดชอบจาก
การกีฬาแห่งประเทศไทย ให้อยู่ในการดูแลรับผิดชอบขององค์การบริหารส่วนจังหวัดระยอง ตลอดจนถึง
ปลูกสร้างอื่นๆ ที่เกิดขึ้นก่อนหรือภายหลังจากที่ได้รับถ่ายโอนภารกิจ

“คณะกรรมการ” หมายความว่า คณะกรรมการบริหารสนามกีฬาากลางจังหวัด
ระยอง

“ค่าธรรมเนียม” หมายความว่า ค่าธรรมเนียมที่เรียกเก็บจากผู้ใช้บริการสนามกีฬา
ากลางจังหวัดระยอง

/คำเช่า.....

“ค่าเช่า” หมายความว่า ค่าเช่ารายวัน ค่าเช่ารายเดือนของพื้นที่ภายในสนามกีฬา
กลางจังหวัดระยอง

“พื้นที่” หมายความว่า สถานที่ดำเนินการเกี่ยวกับกิจกรรมทางการกีฬา ซึ่ง
ดำเนินการให้บริการแก่ประชาชนโดยทั่วไป เช่น สนามฟุตบอล , สนามเทนนิส , สนามยิงปืน , สระว่ายน้ำ ,
สนามแบดมินตัน รวมถึงพื้นที่อื่นใดที่อยู่ในสนามกีฬากลางจังหวัดระยอง

ข้อ 5 ให้องค์การบริหารส่วนจังหวัดดำเนินการตามข้อบัญญัตินี้ โดยมีวัตถุประสงค์ต่อไปนี้

- (1) บริหารจัดการสนามกีฬากลางจังหวัดให้มีประสิทธิภาพ สามารถดำเนินงานได้อย่างมี
มาตรฐาน เกิดประโยชน์สูงสุดต่อผู้ใช้บริการ
- (2) ส่งเสริมและสนับสนุนการพัฒนาการกีฬาของจังหวัดระยอง
- (3) เพื่อส่งเสริมการกีฬาให้เป็นส่วนสำคัญในการพัฒนาการส่งเสริมสุขภาพ พละนาามัย
ความแข็งแรง ทั้งร่างกายและจิตใจของประชาชน

ข้อ 6 ให้นายกองค์การบริหารส่วนจังหวัด แต่งตั้งคณะกรรมการบริหารขึ้นคณะหนึ่ง
จำนวนตามที่เห็นสมควร โดยมีคุณสมบัติและอยู่ในวาระการดำรงตำแหน่งเป็นไปตามประกาศขององค์การ
บริหารส่วนจังหวัด มีหน้าที่ ดังนี้

- (1) ศึกษาเสนอโยกย้ายและวางแผนงานในการบริหารจัดการสนามกีฬากลางจังหวัด
- (2) ส่งเสริมและสนับสนุนการพัฒนาการกีฬาของจังหวัดระยองให้ก้าวสู่ความเป็นเลิศ
ในทุกประเภทกีฬา
- (3) พิจารณาให้ความเห็นชอบโครงการปรับปรุงหรือซ่อมแซมสนามกีฬากลางจังหวัด
- (4) ตรวจสอบเงินรายได้และรายจ่ายประจำปีของสนามกีฬากลางจังหวัด
- (5) พิจารณากำหนดและปรับปรุงอัตราค่าธรรมเนียมหรือค่าเช่าพื้นที่
- (6) กำหนดแนวทางในการแก้ไขปัญหา อุปสรรคและข้อขัดข้องต่างๆ ของผู้ใช้บริการ
สนามกีฬากลางจังหวัด
- (7) งานอื่นๆ ที่เกี่ยวข้องกับการบริหารจัดการสนามกีฬากลางจังหวัด

ข้อ 7 การบริหารจัดการเกี่ยวกับกิจกรรมทางการกีฬาหรือสถานที่ภายในสนามกีฬากลาง
จังหวัด อาจทำได้โดยความเห็นชอบของนายกองค์การบริหารส่วนจังหวัด ดังนี้

- (1) องค์การบริหารส่วนจังหวัดดำเนินการเอง
- (2) ให้เอกชนหรือหน่วยงานของรัฐ เข้าดำเนินการ

ข้อ 8 อัตราค่าธรรมเนียมและค่าเช่าพื้นที่ ให้เป็นไปตามประกาศขององค์การบริหาร
ส่วนจังหวัด

ในระหว่างที่ยังไม่มีประกาศเกี่ยวกับอัตราค่าธรรมเนียมและค่าเช่าพื้นที่ตามข้อบัญญัตินี้
ให้ยกย่อง ให้นายกองค์การบริหารส่วนจังหวัดเป็นผู้มีอำนาจพิจารณาอัตราค่าธรรมเนียมการใช้บริการสนาม
กีฬากลางจังหวัดตามความเหมาะสมได้เป็นกรณีไป

ข้อ 9 ให้นายก...

ข้อ 9 ให้นายกองค้การบริหารส่วนจังหวัด เป็นผู้อนุญาตให้ใช้สนามกีฬากลางจังหวัดกรณี
เอกชนหรือหน่วยงานของรัฐขอใช้เพื่อการกีฬาและมีอำนาจยกเว้นหรือลดหย่อนค่าธรรมเนียมการใช้บริการ
สนามกีฬาหรือค่าเช่าพื้นที่ ตามความเหมาะสมได้

ข้อ 10 การอนุญาตให้ใช้สนามกีฬากลางจังหวัด เพื่อจัดกิจกรรมอื่นที่มีใช้กิจกรรมกีฬา
และไม่ส่งผลกระทบต่อสภาพสนามกีฬา อาคาร หรือสิ่งปลูกสร้างต่างๆ ให้นายกองค้การบริหารส่วนจังหวัด
เป็นผู้พิจารณาอนุญาต พร้อมเรียกเก็บค่าธรรมเนียมหรืออาจยกเว้นลดหย่อนค่าธรรมเนียมก็ได้ ถ้าเป็น
กิจกรรมเพื่อการกุศล หรือเพื่อประโยชน์ของทางราชการเป็นส่วนรวม

ข้อ 11 ให้กองการศึกษา ศาสนาและวัฒนธรรมเป็นหน่วยงานรับผิดชอบเกี่ยวกับกิจการ
และสถานที่ในสนามกีฬากลางจังหวัด และรวบรวมรายได้ส่งกองคลัง

ข้อ 12 ให้กองการศึกษา ศาสนาและวัฒนธรรม ร่วมกับกองช่าง เป็นผู้เสนอแผนงานและ
โครงการปรับปรุง ซ่อมแซม รวมทั้งการก่อสร้างเพิ่มเติมสนามกีฬากลางจังหวัด เพื่อให้ความเห็นหรือ
เสนอแนะต่อคณะกรรมการ

ข้อ 13 ให้กองคลังเป็นผู้รายงาน ารรับและรายจ่ายประจำปีของสนามกีฬากลางจังหวัด
ต่อคณะกรรมการ ภายในเดือนตุลาคมของทุกปี

ข้อ 14 ให้คณะกรรมการ รายงานผลการดำเนินการบริหารจัดการสนามกีฬากลางจังหวัด
ให้นายกองค้การบริหารส่วนจังหวัดทราบทุกระยะ 6 เดือน ในแต่ละปีงบประมาณและปีงบประมาณและปี
ประชาชนทั่วไปทราบ

ข้อ 15 ผู้ใช้บริการสนามกีฬากลางจังหวัดและผู้เช่าพื้นที่ จะต้องปฏิบัติให้เป็นไปตาม
ระเบียบ ข้อบังคับ ประกาศ และคำสั่งที่เกี่ยวข้องกับการใช้สนาม โดยเคร่งครัด หากฝ่าฝืนและมีความเสียหาย
เกิดขึ้น จะต้องรับผิดชอบค่าใช้จ่ายที่เสียหายที่เกิดขึ้นให้กับกองค้การบริหารส่วนจังหวัด ตามจำนวนที่เรียกเก็บ

ข้อ 16 ให้นายกองค้การบริหารส่วนจังหวัด รักษาการให้เป็นไปตามข้อบัญญัตินี้ และให้มี
อำนาจออกระเบียบ ข้อบังคับ ประกาศ หรือคำสั่ง เพื่อปฏิบัติการให้เป็นไปตามข้อบัญญัตินี้

ประกาศ ณ วันที่.....เดือน..... พ.ศ. 2551

เห็นชอบ

(นายวิชาพงษ์ ฤทธิประศาสน์)
ผู้ว่าราชการจังหวัดระยอง

ลงชื่อ.....

(นายจาวรวัฒน์ สุนทรเวชพงษ์)

รองนายกองค้การบริหารส่วนจังหวัด รักษาการแทน
นายกองค้การบริหารส่วนจังหวัดระยอง

หลักเกณฑ์การเรียกเก็บค่าธรรมเนียมให้บริการสนามกีฬาจังหวัดระยอง
แนบท้ายข้อบัญญัติองค์การบริหารส่วนจังหวัดระยอง

เรื่อง การบริหารจัดการและการจัดเก็บค่าธรรมเนียมจากผู้ให้บริการสนามกีฬาจังหวัดระยอง พ.ศ. 2550

ข้อ 1. การสมัครเป็นสมาชิกสนามกีฬาจังหวัดระยอง สำหรับกีฬาเทนนิส แบดมินตัน เทเบิลเทนนิส ว่ายน้ำน้ำ สนามยิงปืน และห้องบริหารกล้ามเนื้อ ผู้สมัครจะต้องชำระค่าสมาชิกตามอัตรา ดังนี้

- | | |
|---|---|
| 1.1 ประเภทประชาชน (อายุตั้งแต่ 18-50 ปี) | ปีละ 100 บาท |
| 1.2 ประเภทเยาวชน/นักเรียน/นักศึกษา (อายุไม่เกิน 18 ปี) | ยกเว้นค่าสมัคร และค่าใช้บริการ สนามกีฬาตามข้อ 1 |
| 1.3 ประเภทผู้สูงอายุ (อายุตั้งแต่ 60 ปีขึ้นไป) | " " |
| 1.4 ประเภทกิตติมศักดิ์ ได้แก่ ผู้บริหารสนามกีฬาจังหวัดระยอง ผู้บริหารภาวกีฬา, ผู้สนับสนุนภาวกีฬา, คณะกรรมการบริหารสนามกีฬา และบุคคลอื่นที่นายกองค์การบริหารส่วนจังหวัดระยอง เห็นสมควร | " " |

ข้อ 2. การสมัครเป็นสมาชิกตามข้อ 1 ให้ยื่นใบสมัครได้ที่สำนักงานส่วนหน้า ฝ่ายกฐกีฬาขององค์การบริหารส่วนจังหวัดระยอง ในวัน เวลา ราชการ พร้อมหลักฐาน ดังนี้

- 2.1 รูปถ่ายหน้าตรง ขนาด 1 นิ้ว (ถ่ายไว้ไม่เกิน 6 เดือน) จำนวน 2 รูป
 - 2.2 สำเนาบัตรประชาชน / เจ้าหน้าที่ของรัฐ / นักเรียน / นักศึกษา จำนวน 1 ใบ
- ให้นายกองค์การบริหารส่วนจังหวัดระยอง เป็นผู้ออกบัตรสมาชิกทุกประเภท

ข้อ 3. อัตราค่าบริการการใช้สนามกีฬา

- 3.1 สนามเทนนิส อัตราค่าบริการชั่วโมงละ 20 บาท/คน
- 3.2 สนามแบดมินตัน อัตราค่าบริการชั่วโมงละ 20 บาท/คน
- 3.3 ว่ายน้ำ อัตราค่าบริการครึ่งละ 40 บาท/คน
- 3.4 สนามยิงปืน อัตราค่าบริการครึ่งละ 50 บาท/คน
- 3.5 ห้องบริหารกล้ามเนื้อ ครึ่งละ 10 บาท/คน

สำหรับการให้บริการสนามกีฬาแต่ละประเภทให้เป็นไปตามตารางเวลาที่
องค์การบริหารส่วนจังหวัดระยองมีประกาศกำหนด

ข้อ 4 ผู้สมัครเป็นสมาชิกตามข้อ 1.1 จะได้รับการลดหย่อนอัตราค่าบริการการใช้สนามกีฬาตามข้อ 1 เหลือเพียงจำนวนกึ่งหนึ่งของอัตราที่เรียกเก็บต่อครั้ง

ข้อ 5 อัตราค่าบริการการใช้สนามกีฬาตามข้อ 4 มิให้รวมถึงการเช่าสนามกีฬาประเภทอื่น ๆ เป็นรายเดือน

ข้อ 6 อัตราค่าเช่าสนามกีฬาเป็นรายเดือนแต่ละประเภทให้เป็นไปตามที่คณะกรรมการบริหารสนามกีฬาจังหวัดระยองเห็นชอบ

ข้อ 7 อัตราค่าธรรมเนียมในการใช้สนามกีฬาจังหวัดระยองจัดกิจกรรมกีฬาหรือกิจกรรมอื่น ๆ ให้เรียกเก็บ ดังนี้

ลำดับที่	สถานที่	ค่าธรรมเนียม		ค่ากระแสไฟฟ้า	ค่าบริการอื่น ๆ
		กิจกรรมกีฬา วันละ	กิจกรรมอื่น ๆ วันละ		
1.	สนามกีฬาตลาด คูหาสิงหนคราห์ (สนาม 1)	2,000.-	20,000.-	-ใช้กระแสไฟฟ้า ชั่วโมงละ 1,500.- บาท	500.-
2.	สนามฟุตบอล คันทันตอนสูงนวิศ (สนาม 2)	1,500.-	15,000.-	-ใช้กระแสไฟฟ้า ชั่วโมงละ 800.- บาท	500.-
3.	โรยิมส์ 2,500 จันทัน	1,500.-	10,000.-	-ใช้กระแสไฟฟ้า ชั่วโมงละ 800.- บาท	500.-
4.	สระว่ายน้ำ	1,500.-	3,000.-	-ใช้กระแสไฟฟ้า ชั่วโมงละ 500.- บาท	500.-
5.	สนามเทนนิส	1,000.-	1,500.-	-ใช้กระแสไฟฟ้า ชั่วโมงละ 60/คอร์ต	300.-
6.	สนามเบสบอลดิน	1,000.-	1,500.-	-ใช้กระแสไฟฟ้า ชั่วโมงละ 60/คอร์ต	500.-
7.	สนามฮอปปี้	5,000.-	-	-ใช้กระแสไฟฟ้า ชั่วโมงละ 500.- บาท	500.-
8.	พื้นที่ว่างภายใน สนามกีฬาจังหวัด ระยอง	-	15,000.-	คานมิเตอร์ หรือเหมาจ่าย	500.-

ข้อ 8. ห้องพัก.....

ข้อ 8. ห้องพักนักกีฬาวันละ 60 บาท/คน/วัน ถ้าเข้าพักเป็นทีมไม่เกิน 15 คน/ห้อง เรียก
เหมาจ่ายวันละ 1,000 บาท

ข้อ 9. การใช้ประโยชน์ในพื้นที่บริเวณสนามกีฬาจังหวัดระยอง

9.1 ตู้จำหน่ายอาหารหรือเครื่องดื่ม เรียกเก็บอัตราเดือนละ 500 บาท/ตู้

9.2 การขอใช้พื้นที่เพื่อให้บริการด้านกรีกกีฬา เรียกเก็บอัตราเดือนละ 500 บาท

9.3 การใช้พื้นที่ตั้งวางหาบเร่ แผงลอย หรือรถเข็นจำหน่ายอาหารและหรือ
เครื่องดื่ม เรียกเก็บอัตราวันละ 5 บาท

ข้อ 10. ในกรณีที่จะต้องเรียกเก็บค่าประกันความเสียหายในการใช้สนามกีฬาจังหวัดระยอง
เรียกเก็บได้ไม่เกินครั้งละ 20,000 บาท และถ้ามีความเสียหายเกิดขึ้น ให้องค์การบริหารส่วน
จังหวัดระยองหักค่าประกันตามจำนวนความเสียหายที่เกิดขึ้น หรือเรียกเก็บเพิ่มได้อีก ถ้าค่าแห่งความ
เสียหายเกินวงเงินประกันที่ผู้ใช้งานให้ดังกล่าว

บรรณานุกรม

ข้อบัญญัติองค์การบริหารส่วนจังหวัดระยอง เรื่อง การบริหารจัดการสนามกีฬาากลางจังหวัดระยอง พ.ศ. ๒๕๕๑